

# 100 anos da Constituição de Weimar

Doutora Anja Bothe

1ª Guerra: 28 de julho de 1914 até 11 de Nov. de 1918:

Os Aliados: A Tríplice Entente: Reino Unido, França e Império Russo; e Sérvia, Japão, Itália, Grécia, Portugal, Roménia, Estados Unidos

- Contra

As Potências centrais: Império Austro-Hungaro (Áustria-Hungria), Império Alemão (Alemanha), Império Otomano ou Império Turco, Reino da Bulgária





## Fase do Fim da Guerra Grande 1917/1918

- Em Novembro de 1918, a guerra já durava quatro anos
- Morte de 10 milhões de soldados
- 20 milhões de soldados feridos
- Morte de vários milhões de civis na Europa



## 1917 Revolução Russa

- Os bolchevistas tomaram o poder e a Rússia saiu da Guerra
- Em abril 1918 os Estados Unidos entraram na Guerra do lado da França e da Inglaterra
- Em Setembro/Outubro, a derrota dos alemães estava perto

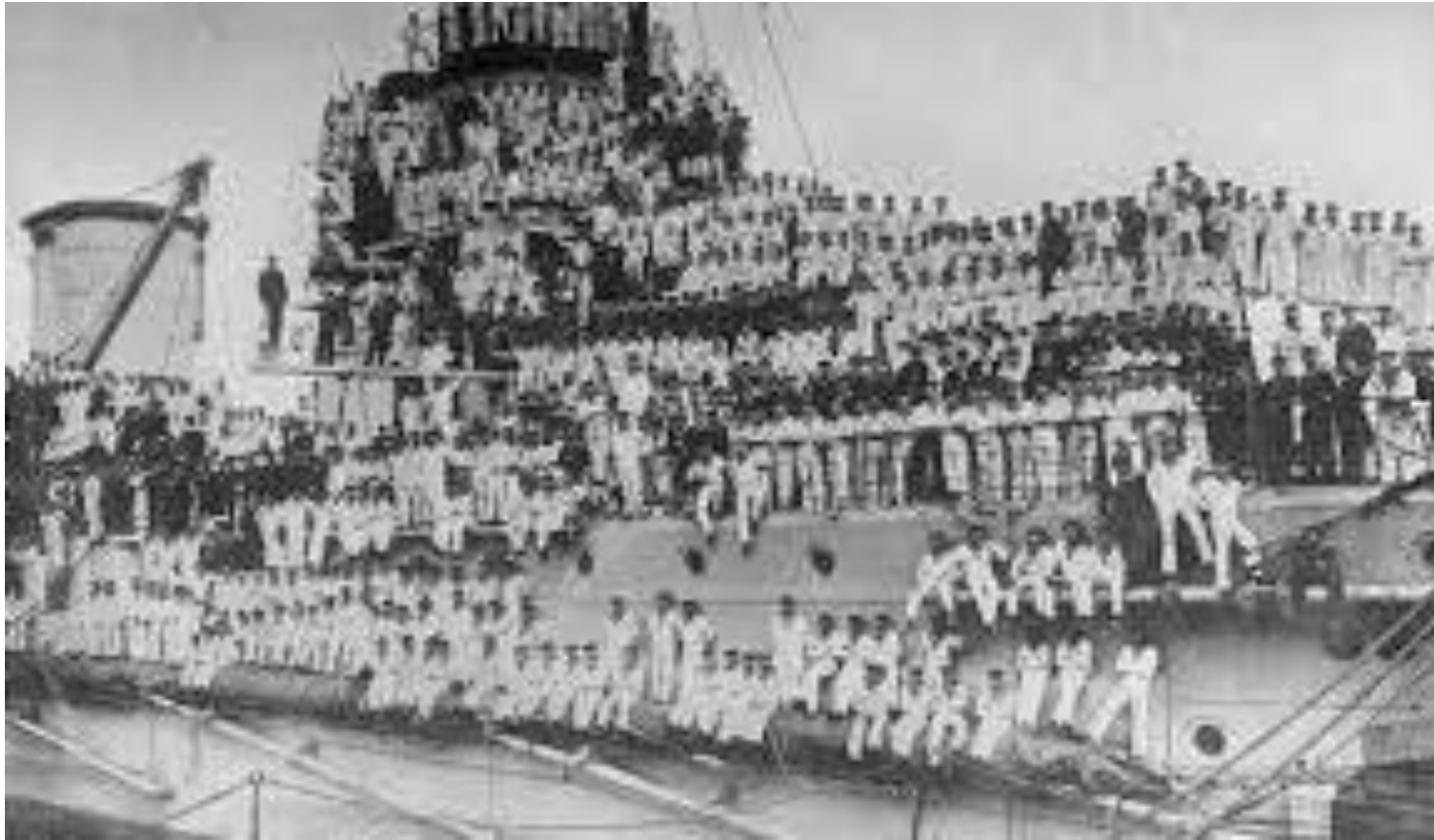

A revolta leva a revolução de  
Novembro

- Os marinheiros, militares, trabalhadores revoltaram-se, em 30 de Outubro

9 de Novembro de 1918

- Renúncia do Imperador
- Friedrich Ebert designado Chanceler

Dois políticos proclamaram duas Repúblicas distintas na mesma tarde:

- Philip Scheidemann da SPD “República Democrática”
- e Karl Liebknecht da USPD a “República socialista”



# 11 Novembro de 1918 Paz de Compiègne: Fim definitivo da Guerra



Coalizão entre os Social-democratas, *SPD*, e do Partido menor que se tinha separado dos Social-democratas, defendendo uma República Socialista a imagem do sistema Bolchevista Russo, *USPD*, rompeu em Dezembro de 1918



Dezembro 1918: lutas sangrentas entre o governo de um lado, e marinheiros e conselhos operários, do outro

- 4 a 12 de janeiro de 1919: Revolta de Espártaco - assassino de Rosa Luxemburg e Karl Liebknecht



# ELEIÇÕES PARA A ASSEMBLEIA CONSTITUINTE

19 de janeiro de 1919:

- 37,9 % Social-democratas, *SPD*
  - 19,7% Centro (conservadores e católicos)
  - 18,5% Partido Democrático Alemão (liberais de esquerda)
- formaram com 76% a Coalizão de Weimar

6 de Fevereiro 1919: Primeira reunião da Assembleia Constituinte

- 11 de Fevereiro: Assembleia elegeu Friedrich Ebert como Presidente do Reich

# Tratado de Versailles - junho de 1919

Alemanha será:

- Amputada de 1/7 do seu solo
- Amputada de 1/10 da sua população
- Cortada em duas: o “corredor de Danzigue” (da Polónia) separou a Prússia Oriental do restante território alemão
- Perdeu: todas as suas colónias, a frota de guerra, parte da frota mercante, as minas de carvão da Sarre (para a França, durante 15 anos)
- Foi obrigada a reparar financeiramente os prejuízos causados pela guerra

Incompreensão por parte da população, porque até Outono de 1919 não se tinha ouvido falar em derrota alemã

### Lenda da Punhalada pelas Costas



# TRÊS FASES DA REPÚBLICA DE WEIMAR

- 1918 – 1923 anos iniciais com várias crises
- 1924 – 1929 os anos 20 dourados
- 1929 – 1933 destabilização política e económica

31 de julho 1919: Assembleia Nacional aprova a

# Constituição de Weimar

Com entrada em vigor no dia 14 de agosto

- Democracia parlamentar
- Elementos de uma democracia direta em forma de referendos e petições
- Direitos Fundamentais
- Separação de poderes
- Posição forte do Presidente do Reich
- Não há cláusula – barreira, i.e., os partidos entram no parlamento sem percentagem mínima de votos

31 de julho 1919: Assembleia Nacional aprova a

# Constituição de Weimar

Com entrada em vigor no dia 14 de agosto

- Chef de Estado: Presidente do Reich eleito directamente pelo povo para sete anos
- Nomeia e demite o Chanceler e os Ministros
- Em situação de estado de necessidade pode limitar partes da Constituição, inclusive os direitos fundamentais
- Presidente do Reich é chef das Forças Armadas
- Presidente e Parlamento controlam-se mutuamente
- Parlamento eleito pelo povo

# Partidos

- Comunista
  - Socialista
  - Católicos
  - Liberais
  - Conservadores
  - Radicais da direita – *NSDAP*
- 
- Nas primeiras eleições 76% para a coalizão de social-democratas, liberais e católicos, 1920 já apenas 48%

# Crises em 1923: Ocupação da Região da Ruhr

- Em janeiro, Alemanha com a economia fraca e com inflação, não paga reparações
- Tropas belgas e francesas ocupam a região para assegurar os pagamentos
- Alemanha não se consegue defender-se contra os 100.000 soldados de ocupação
- O Governo apela à greve
- Violência, mortos



# Crises em 1923: Hiperinflação, desde junho

- As consequências da ocupação da região Ruhr arruína completamente as finanças públicas
- O governo imprime 200.000.000.000.000.000.000.000 marcos para adicionar aos 500.000.000.000.000.000.000
- Apenas em 15 de Novembro: reforma da moeda: 1 *Rentenmark* = 1 bilhão de marcos da moeda anterior

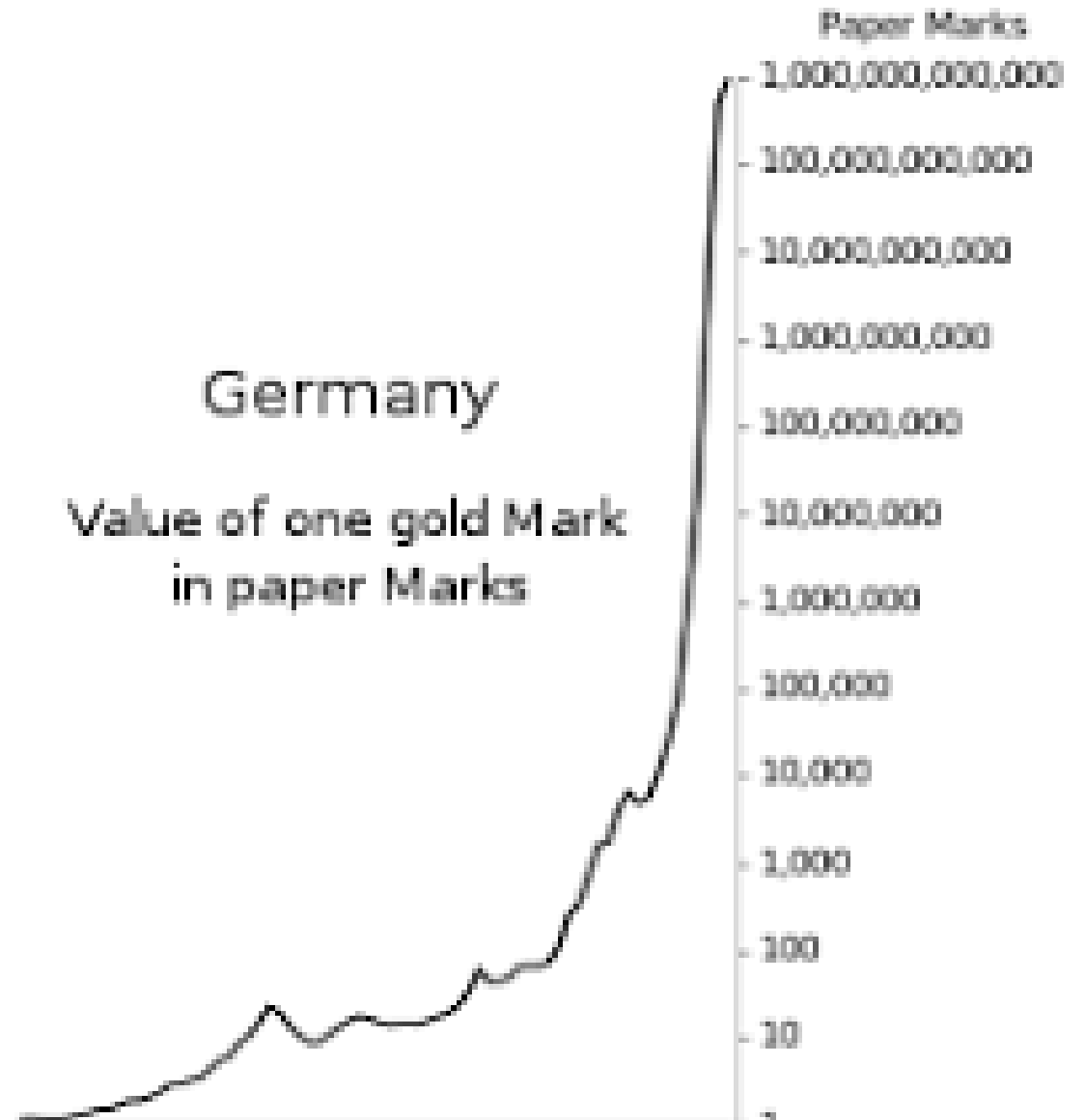



## Outras crises entre 1920 e 1924:

- 1920 tentativa de golpe em Berlim, da extrema direita contra a despedida de 200.000 soldados, exigida pelo Tratado de Versailles (Kapp- Lüttwitz *Putsch*)
- Junho 1922, dois atentados da direita radical: contra Philipp Scheidemann que era político da *SPD* e sobreviveu, e o assassino de Walther Rathenau que era Ministro dos Negócios Estrangeiros
- Estado de necessidade na Baviera, 26.9.1923, e tentativa de imitação da marcha sobre Roma de Mussolini em Munique, 9.11.1923
- Outubro 1923: golpe pelo Partido Comunista com apoio da União Soviética
- 1923/24: movimentos separatistas na Renânia e em Palatinado com apoio da França

# **Nos finais dos anos 20, quase todos os grupos parlamentares têm as suas tropas:**

- Partido Comunista: mais 100.000 homens armados
- Partido Popular Nacional Alemão: 500.000 homens armados
- Partido Nacional-socialistas 400.000 homens armados
- Partido Social democratas: 1.000.000 homens armados
- Forças Armadas oficiais do país: apenas têm 100.000 soldados

# Três Fases da República de Weimar

1918 – 1923 anos iniciais com várias crises

1924 – 1929 os anos 20 dourados

- 1924 eleições: NSDAP apenas 6,6%; 1928 apenas 2,6%
- os locos anos 20
- Sucessos da República de Weimar na política externa

1929 – 1933 destabilização política e económica

- 24 de outubro de 1929: crash da Bolsa de Valores de Nova Iorque

**Ministro dos Negócios Estrangeiros, Gustav Streseman, 1923 - 29 Partido Liberal, NLDVP**

**Plano Dawes, 1924:** Estados Unidos concedem um crédito no valor de 800.000.000 *Reichsmark* para a reconstrução do país

- Define-se os montantes da dívida das indemnizações

- França desocupa a maior zona industrial do país (*Ruhrgebiet*), 1924

Tratados de Locarno, 1926

Tratado de Berlim, 1926

**1926 Integração da Alemanha na Sociedade das Nações**

1929 Plano Young: pagamentos até 1988

1930 Desocupação da zona principalmente oeste do Reno, região da Renânia

1932 Fim dos pagamentos das indemnizações

# 1929 – 1933 Destabilização política e económica

1929: Crise económica mundial

- 1926: 2 milhões desempregados
- 1932: 5,5 milhões - quase 30%
  
- A coalizão no parlamento rompe, março 1930: o governo demite-se
- 1930 eleições:
  - comunistas 13,1% e
  - nacional-socialistas 18,3% (anterior 6,6%) e passam a ser o 2º partido no parlamento



## Artikel 48: „*Der Reichspräsident kann die nötigen Maßnahmen treffen*“

---

- Se um estado federado não cumprir as obrigações que lhe incumbem nos termos da Constituição do Reich ou da Lei do Reich, o Presidente do Reich poderá fazê-lo por meio da força armada. O presidente do Reich, se a segurança e ordem públicas do Reich alemão estiverem significativamente perturbadas ou em perigo, tomará as medidas necessárias para restaurar a segurança pública e, se necessário, intervir com a ajuda das forças armadas.



- Artigo 48 da Constituição de Weimar (cont.): "Para esse efeito, ele pode **suspender** temporariamente, no todo ou em parte, **os direitos fundamentais** estabelecidos nos artigos 114, 115, 117, 118, 123, 124, 153 e 153." que são a liberdade da pessoa, a inviolabilidade da habitação, o sigilo das cartas e das informações, a liberdade de expressão, direito de manifestação e associação e a garantia da propriedade privada.
- Artigo 25 da Constituição de Weimar: "O presidente pode dissolver o Reichstag, mas apenas uma vez pela mesma razão. A nova eleição ocorrerá o mais tardar no sexagésimo dia após a dissolução."
- Artigo 53: "O Chanceler e, sob sua proposta, os ministros são nomeados e demitidos pelo Presidente do Reich."

# 1929: Crise económica mundial

## Início da 3ª fase da República de Weimar

- A Quinta-feira Negra (em inglês, Black Thursday devido ao fuso horário na Europa Black Friday) refere-se ao dia 24 de outubro de 1929, quando ocorreu o crash da Bolsa de Valores de
- As acções perderam até 90% do seu valor; 9 mil bancos e 100 mil empresas entram em falência
- Alemanha, e empresas alemãs tinham dívidas imensas para com os bancos dos Estados Unidos; com o stop dos créditos as empresas estão a falir, despedem milhões de pessoas no ano 1929 e nos anos a seguir

# Outubro 1931 manifestação em Bad Harzburg

- Aliança entre nacional-socialistas (*NSDAP*), partido popular nacional (*DNVP*), Federação dos soldados, Liga dos Agricultores Alemães, e a “União de todos os Alemães”
- Iniciativa é do editor Alfred Hugenberg, que edita 1.600 jornais diferentes
- Marcha de 100.000 homens da juventude de Hitler, do Destacamento Tempestade, *SA*, e Esquadrão de Assalto, *SS*, outra organização paramilitar ligada ao partido nazista

# 1932 Campanha eleitoral da *NSDAP*



- **Nacional**
- **Socialista**
- **Alemanha**
- **Trabalhadores**

# Os alemães tornaram o *NSDAP* em eleições livres o partido mais votado



31 de julho de 1932: vitória do NSDAP: 37,3% (o dobro do anterior) 13,7 milhões eleitores votaram no partido de Hitler

23 de março de 1933 uma maioria de 2/3 vota a favor da lei da auto-atribuição de competências